

P. D. Słobosz

~~P. Pabian~~
2020-12-01

~~P. M. Sciana~~
2020-12-01

Dokument elektroniczny

20-11-6221, 64 2020.AL

Miejsce i data sporządzenia dokumentu

Warszawa (miasto) 2020-11-30

p. Z. Pedrycz
3.12.2020r.

Dane nadawcy

Monika Jankowska
02-677 Warszawa (miasto)
ul. Taśmowa 7
Województwo: MAZOWIECKIE
Powiat: Warszawa
Gmina: Warszawa (gmina miejska)
Telefon: +48790006525
Email: korespondencja3gns@play.pl

Dane adresata

STAROSTWO POWIATOWE W KIELCACH (25-211 KIELCE,
WOJ. ŚWIĘTOKRZYSKIE)



RPW/107903/2020
Data: 2020-11-30

ZGŁOSZENIE INSTALACJI

KIE4431_zgłoszenie instalacji wytwarzającej pole elektromagnetyczne

Dzień dobry,
w załączeniu przesyłam zgłoszenie instalacji wytwarzającej pole elektromagnetyczne dla stacji bazowej KIE4431.

Pozdrawiam,
Monika Jankowska

Załączniki:

- 1.
- 2.
- 3.
- 4.
- 5.

- [Pełnomocnictwo Monika Jankowska.pdf](#)
- [KIE4431 OS 30.11.2020.pdf](#)
- [KIE4431_zgłoszenie instalacji.pdf](#)
- [opłata 17.pdf](#)
- [opłata 120.pdf](#)

Dokument został podpisany, aby go zweryfikować należy użyć oprogramowania do weryfikacji podpisu. Data złożenia podpisu: 2020-11-30T14:16:56.556+01:00

Podpis elektroniczny

Kopia zgodna z dokumentem elektronicznym
podpisanym bezpiecznym podpisem kwalifikowanym
w dn. 30.11.2020 przez Jankowska
Podpis Referat organizacji Moniko
Podinspektor
Edyta Ziótkowska



Laboratorium EMVO Sp. J. Urbański, Pawelak
ul. Jasna 1
00-013 Warszawa

tel. +48 22 780 29 64
e-mail: laboratorium@emvo.pl

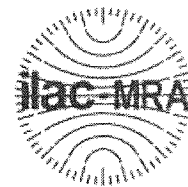

AB 1630

Sprawozdanie z pomiarów pól elektromagnetycznych - środowisko ogólne nr 109/11/OŚ/2020- P4-W

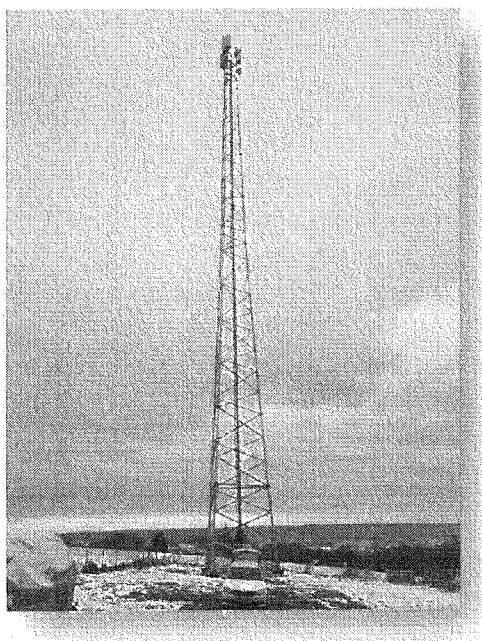

Nr i nazwa stacji	KIE4431	
Adres	Obłęgorek, dz. nr 541/3, pow. kielecki, woj. świętokrzyskie	
Opracowanie	Martyna Karczmarczyk	Specjalista ds. pomiarów
Autoryzacja	Andrzej Urbański	Kierownik Laboratorium
Podpis	Signature Not Verified Dokument podpisany przez Andrzej Urbański Data: 2020.11.30 13:23:52 CET Powód: Zatwierdzam dokument	
Data	2020-11-30	

Spis treści

1. Informacje ogólne.....	3
2. Podstawa prawna.....	3
3. Opis pomiarów.....	4
4. Zróżnicowanie dopuszczalne poziomy pól elektromagnetycznych.....	5
5. Charakterystyka źródeł PEM.....	5
6. Wyniki pomiarów.....	5
7. Stwierdzenie zgodności.....	7
8. Oświadczenie.....	8
9. Spis załączników.....	8

1. Informacje ogólne.

Zleceniodawca	P4 sp. z o.o., ul. Wynalazek 1, 02-677 Warszawa osoba udzielająca informacji- Monika Jankowska
Istotne informacje dostarczone przez klienta	komplet informacji niezbędnych do wykonania pomiarów i opracowania sprawozdania
Dane otrzymane od klienta mogące mieć wpływ na ważność wyników	Dane anten sektorowych, dane anten radioliniowych, parametry pracy instalacji, poprawka pomiarowa
Prowadzący instalację	P4 sp. z o.o., ul. Wynalazek 1, 02-677 Warszawa
Lokalizacja obiektu	Oblęgorek, dz. nr 541/3, pow. kielecki, woj. świętokrzyskie
Miejsce instalacji anten	Wieża kratowa
Miejsce instalacji urządzeń	Outdoor
Osoby wykonujące pomiar	Michał Snoch
Data wykonania pomiaru	30.11.2020
Temperatura na początku pomiaru [°C]	0,5
Temperatura na koniec pomiaru [°C]	1,0
Warunki atmosferyczne	Brak opadów
Wilgotność na początku pomiaru [%]	63,5
Wilgotność na koniec pomiaru [%]	64,0
Inne źródła pól elektromagnetycznych oznaczone na załączniku graficznym	Nie występują
Parametry pracy instalacji	Rzeczywisty

2. Podstawa prawna.

2.1 Normy i rozporządzenia:

- Rozporządzeniem Ministra Klimatu z dnia 17 lutego 2020 r. w sprawie sposobów sprawdzania dotrzymania dopuszczalnych poziomów pól elektromagnetycznych w środowisku (Dz.U. 2020 poz. 258)
- Rozporządzenie Ministra Zdrowia z dnia 17 grudnia 2019 r. w sprawie dopuszczalnych poziomów pól elektromagnetycznych w środowisku (Dz.U. 2019 poz. 2448)
- Obwieszczenie Marszałka Sejmu Rzeczypospolitej Polskiej z dnia 19 lipca 2019 r. w sprawie ogłoszenia jednolitego tekstu ustawy - Prawo ochrony środowiska (Dz.U. 2019 poz. 1396).

3. Opis pomiarów

Metodologia pomiarowa	Pomiary w oparciu o Rozporządzeniem Ministra Klimatu z dnia 17 lutego 2020 r. w sprawie sposobów sprawdzania dotrzymania dopuszczalnych poziomów pól elektromagnetycznych w środowisku (Dz.U. 2020 poz. 258).
Cel badań	Określenie wartości natężenia pola elektrycznego w miejscach dostępnych dla ludności.
Opis zestawu pomiarowego	Miernik Narda NBM 550, Sonda EF9091, o zakresie pomiarowym 0,8 V/m - 300V/m pracująca w paśmie 0,1 – 90 GHz, świadectwo wydane przez Laboratorium Wzorców i Metrologii Pola Elektromagnetycznego, Instytut Telekomunikacji, Teleinformatyki i Akustyki Politechniki Wrocławskiej. Świadectwo ważne do 27.03.2022r. Miernik Narda NBM 550, Sonda EF9091 pracująca w zakresie temperatury -10°C - +50°C oraz wilgotności 5% - 95%. Niepewność rozszerzona 59 % przy poziomie ufności 95% z uwzględnieniem współczynnika rozszerzenia k=2.
Wyposażenie pomocnicze	Termohigrometr Bestone, typ: GM1362-EN-00, nr identyfikacyjny 1222436, świadectwo wzorcowania z dn. 03.04.2017r. wydane przez Laboratorium Pomiarowe "MUTECH". Przymiar wstępowy STABILA, nr identyfikacyjny 5/WL/2016, świadectwo wzorcowania z dn. 06.09.2016 r. wydane przez Zespół Laboratoriów wzorcujących Okręgowego Urzędu Miar w Gdańsku. Dalmierz laserowy BOSH GLM 40, Świadectwo wzorcowania L4-L41.4180.141.2018.3061.1 z dnia 12 września 2018 wydane przez Pracownia Długości Samodzielnego Laboratorium Długości w Głównym Urzędzie Miar. GPS Garmin 64s okresowo sprawdzany w punktach osnowy geodezyjnej klasy 3 na podstawie licencji punktu, zgodnie z procedurą sprawdzeń okresowych IS/PO-16-11/03.
Pomiary zostały wykonane	<ol style="list-style-type: none">1. na głównych i pomocniczych kierunkach pomiarowych, na kierunkach zbliżonych do azymutów anten oraz w dodatkowych pionach pomiarowych zgodnie z wymaganiami pkt 12, 13, 14 i 19 załącznika do rozporządzenia Ministra Klimatu z dnia 17 lutego 2020 r. (Dz. U. 2020, poz. 258),2. na obszarze pomiarowym, dla którego, na podstawie uprzednio wykonanych obliczeń uzyskanych od zleceniodawcy, stwierdzono możliwość występowania pól elektromagnetycznych o poziomach zbliżonych do poziomów dopuszczalnych zgodnie z wymaganiami pkt 5 ppkt 2 oraz pkt 13 ppkt 1 załącznika do rozporządzenia Ministra Klimatu z dnia 17 lutego 2020 r. (Dz. U. 2020, poz. 258). Wyniki obliczeń nie uwzględniały parametrów pracy instalacji innych operatorów występujących na obiekcie bądź w obszarze pomiarowym.3. w miejscach dostępnych dla ludności.4. miejsca niedostępne podczas wykonywania pomiarów wskazane zostały w pkt 6 (tabeli wyniki pomiarów)5. wyniki pomiarów uzyskane zostały przy uwzględnieniu poprawek pomiarowych przekazanych przez zleceniodawcę oraz przy rzeczywistych warunkach pracy instalacji innych operatorów (w przypadku występowania). W takiej sytuacji uwzględniono jednolitą poprawkę pomiarową wynoszącą 1,7.
Szczególne warunki podczas wykonywania pomiarów	Pomiary wykonane zostały podczas obowiązywania w kraju stanu epidemii, zgodnie z art. 122a ust. 1b Ustawy z dnia 27 kwietnia 2001 r. – Prawo ochrony środowiska (Dz. U. z 2019 r. poz. 1396, z późn. zm.9))

Warunki pracy urządzeń nadawczych

Podczas pomiarów zostały uwzględnione poprawki pomiarowe przekazane przez zleceniodawcę, umożliwiające uwzględnienie maksymalnych parametrów pracy instalacji zgodnie z pkt 7 załącznika do Rozporządzeniem Ministra Klimatu z dnia 17 lutego 2020 r. w sprawie sposobów sprawdzania dotrzymania dopuszczalnych poziomów pól elektromagnetycznych w środowisku (Dz. U. 2020, poz. 258).

4. Zróżnicowanie dopuszczalne poziomy pól elektromagnetycznych.

Zakresy znajdują się w Dzienniku Ustaw z dnia 17 grudnia 2019 r. przedstawione są w tabeli nr 2 (Dz. U. z 2019r. poz. 2448).

Parametr fizyczny	Składowa elektryczna E (V/m)	Składowa magnetyczna H (A/m)	Gęstość mocy S (W/m ²)
Zakres Częstotliwości pola elektromagnetycznego			
od 400 MHz do 2000 MHz	$1,375 \times f^{0,5}$	$0,0037 \times f^{0,5}$	$f / 200$
od 2 GHz do 300 GHz	61	0,16	10

5. Charakterystyka źródeł PEM.

Zgodnie z informacją otrzymaną od Klienta pomiary zostały wykonane przy ustawieniach pochylenia anten zgodnych z pkt. 13, ppkt 2 załącznika do rozporządzenia Ministra Klimatu z dnia 17 lutego 2020 roku.

Tabela 1. Anteny sektorowe - dane otrzymane od klienta

Charakterystyka promieniowania		kierunkowa									
Rzeczywisty czas pracy [h/dobę]		24									
Rodzaj wytwarzanego pola		stacjonarne									
L p	Wyszczególnienie	sektor 1	sektor 2	sektor 3	sektor 4	sektor 5	sektor 6				
I Nadajnik stacji bazowej:											
1	Typ / Producent	DBS / Huawei									
2	Częstotliwość (pasmo) MHz	800	900	2100	900	800	900	800	2100	800	900
3	Maksymalna moc nadawana na sektor [dBm]	40	43,01	49,04	43,01	40	43,01	40	49,04	40	43,01
II Obciążenie:											
1	Typ anteny	Huawei ADU4518R8	Huawei ADU4518R8	Huawei AMB4520R9	Huawei AMB4519R0	Huawei AMB4519R0	Huawei AMB4520R9	Huawei ADU4518R8	Huawei ADU4518R8		
2	Producent anteny	Huawei	Huawei	Huawei	Huawei	Huawei	Huawei	Huawei	Huawei		
3	Ilość anten	1	1	1	1	1	1	1	1		
4	Azymut	80		168	170	230	232	330			
5	Zakres kątów pochylenia anten [°]	0,00-10,00		2,00-12,00	0,00-10,00	0,00-10,00	2,00-12,00	0,00-10,00			
6	Wysokość zainst. n.p.t. [m]	59,10		59,10	59,30	59,30	59,10	59,10			
7	EIRP [W]	465	1060	6402	1917	1917	6402	465	1060		

„Bez pisemnej zgody Laboratorium niniejsze sprawozdanie nie może być powielane inaczej, jak tylko w całości. Ponadto wyniki dotyczą tylko badanych obiektów przywołanych w niniejszym sprawozdaniu z badań”

Tabela 2. Anteny radioliniowe- dane otrzymane od klienta

Charakterystyka promieniowania				kierunkowa			
Rzeczywisty czas pracy [h/dobę]				24			
Rodzaj wytwarzanego pola				stacjonarne			
Lp	Linia radiowa			Antena			
	typ/producent	częstotliwość pracy [GHz]	moc wyjściowa [dBm]	typ/producent	średnica anteny [m]	azymut [°]	wysokość zainstal. [m]
1	OPTIX RTN/HUAWEI	80/23	17/25	A23S80506/Huawei	0,6	131	56,70

6. Wyniki pomiarów.

Wyniki pomiarów pól elektromagnetycznych dla celów ochrony środowiska przedstawia poniższa tabela. Piony pomiarowe zostały przedstawione w zał. 2.

Nr PP	Pole-E [V/m]	Pole-E *kE, +U [V/m]	Pole-H [A/m]	Pole-H *kE +U [A/m]	Wys. pomiaru [m]	Opis pionu	Uwagi	WM _E	WM _H
1	<0,8*	<2,16	<0,002	<0,006	0,3-2,0	N:50°57'46.57" E:20°29'42.70"	otoczenie stacji bazowej - 100m wzdłuż gł. osi promieniowania - GKP	<0,056	<0,055
2	<0,8*	<2,16	<0,002	<0,006	0,3-2,0	N:50°57'47.14" E:20°29'48.35"	otoczenie stacji bazowej - 200m wzdłuż gł. osi promieniowania - GKP	<0,056	<0,055
3	<0,8*	<2,16	<0,002	<0,006	0,3-2,0	N:50°57'47.89" E:20°29'53.73"	otoczenie stacji bazowej - 300m wzdłuż gł. osi promieniowania - GKP	<0,056	<0,055
4	<0,8*	<2,16	<0,002	<0,006	0,3-2,0	N:50°57'48.50" E:20°29'59.25"	otoczenie stacji bazowej - 400m wzdłuż gł. osi promieniowania - GKP	<0,056	<0,055
5	<0,8*	<2,16	<0,002	<0,006	0,3-2,0	N:50°57'49.04" E:20°30'04.01"	otoczenie stacji bazowej - 500m wzdłuż gł. osi promieniowania - GKP	<0,056	<0,055
6	<0,8*	<2,16	<0,002	<0,006	0,3-2,0	N:50°57'49.54" E:20°30'08.30"	otoczenie stacji bazowej - 591m wzdłuż gł. osi promieniowania - GKP	<0,056	<0,055
7	<0,8*	<2,16	<0,002	<0,006	0,3-2,0	N:50°57'42.80" E:20°29'39.25"	otoczenie stacji bazowej - 100m wzdłuż gł. osi promieniowania - GKP	<0,056	<0,055
8	<0,8*	<2,16	<0,002	<0,006	0,3-2,0	N:50°57'39.48" E:20°29'40.84"	otoczenie stacji bazowej - 200m wzdłuż gł. osi promieniowania - GKP	<0,056	<0,055
9	<0,8*	<2,16	<0,002	<0,006	0,3-2,0	N:50°57'37.16" E:20°29'41.51"	otoczenie stacji bazowej - 300m wzdłuż gł. osi promieniowania - GKP	<0,056	<0,055
10	<0,8*	<2,16	<0,002	<0,006	0,3-2,0	N:50°57'34.11" E:20°29'42.57"	otoczenie stacji bazowej - 400m wzdłuż gł. osi promieniowania - GKP	<0,056	<0,055
11	<0,8*	<2,16	<0,002	<0,006	0,3-2,0	N:50°57'30.28" E:20°29'43.26"	otoczenie stacji bazowej - 500m wzdłuż gł. osi promieniowania - GKP	<0,056	<0,055
12	<0,8*	<2,16	<0,002	<0,006	0,3-2,0	N:50°57'27.45" E:20°29'43.78"	otoczenie stacji bazowej - 591m wzdłuż gł. osi promieniowania - GKP	<0,056	<0,055
13	<0,8*	<2,16	<0,002	<0,006	0,3-2,0	N:50°57'44.32" E:20°29'34.35"	otoczenie stacji bazowej - 100m wzdłuż gł. osi promieniowania - GKP	<0,056	<0,055
14	<0,8*	<2,16	<0,002	<0,006	0,3-2,0	N:50°57'41.94" E:20°29'29.73"	otoczenie stacji bazowej - 200m wzdłuż gł. osi promieniowania - GKP	<0,056	<0,055
15	<0,8*	<2,16	<0,002	<0,006	0,3-2,0	N:50°57'40.95" E:20°29'25.67"	otoczenie stacji bazowej - 300m wzdłuż gł. osi promieniowania - GKP	<0,056	<0,055
16	<0,8*	<2,16	<0,002	<0,006	0,3-2,0	N:50°57'38.02" E:20°29'21.60"	otoczenie stacji bazowej - 400m wzdłuż gł. osi promieniowania - GKP	<0,056	<0,055
17	<0,8*	<2,16	<0,002	<0,006	0,3-2,0	N:50°57'36.35" E:20°29'17.68"	otoczenie stacji bazowej - 500m wzdłuż gł. osi promieniowania - GKP	<0,056	<0,055
18	<0,8*	<2,16	<0,002	<0,006	0,3-2,0	N:50°57'34.35" E:20°29'13.47"	otoczenie stacji bazowej - 591m wzdłuż gł. osi promieniowania - GKP	<0,056	<0,055
19	<0,8*	<2,16	<0,002	<0,006	0,3-2,0	N:50°57'49.19" E:20°29'35.73"	otoczenie stacji bazowej - 100m wzdłuż gł. osi promieniowania - GKP	<0,056	<0,055
20	<0,8*	<2,16	<0,002	<0,006	0,3-2,0	N:50°57'52.30" E:20°29'33.45"	otoczenie stacji bazowej - 200m wzdłuż gł. osi promieniowania - GKP	<0,056	<0,055
21	<0,8*	<2,16	<0,002	<0,006	0,3-2,0	N:50°57'55.12" E:20°29'31.17"	otoczenie stacji bazowej - 300m wzdłuż gł. osi promieniowania - GKP	<0,056	<0,055
22	<0,8*	<2,16	<0,002	<0,006	0,3-2,0	N:50°57'57.71" E:20°29'29.15"	otoczenie stacji bazowej - 400m wzdłuż gł. osi promieniowania - GKP	<0,056	<0,055

„Bez pisemnej zgody Laboratorium niniejsze sprawozdanie nie może być powielane inaczej, jak tylko w całości. Ponadto wyniki dotyczą tylko badanych obiektów przywołanych w niniejszym sprawozdaniu z badań”
109/11/OŚ/2020– P4-W

23	<0,8*	<2,16	<0,002	<0,006	0,3-2,0	N:50°58'01.19" E:20°29'25.53"	otoczenie stacji bazowej - 500m wzdłuż gł. osi promieniowania - GKP	<0,056	<0,055
24	<0,8*	<2,16	<0,002	<0,006	0,3-2,0	N:50°58'03.22" E:20°29'24.23"	otoczenie stacji bazowej - 591m wzdłuż gł. osi promieniowania - GKP	<0,056	<0,055
25	<0,8*	<2,16	<0,002	<0,006	0,3-2,0	N:50°57'44.57" E:20°29'41.62"	otoczenie stacji bazowej - 100m wzdłuż gł. osi promieniowania - GKP	<0,056	<0,055
26	<0,8*	<2,16	<0,002	<0,006	0,3-2,0	N:50°57'45.73" E:20°29'45.05"	otoczenie stacji bazowej -PKP	<0,056	<0,055
27	<0,8*	<2,16	<0,002	<0,006	0,3-2,0	N:50°57'41.65" E:20°29'42.68"	otoczenie stacji bazowej - GKP	<0,056	<0,055
28	<0,8*	<2,16	<0,002	<0,006	0,3-2,0	N:50°57'42.05" E:20°29'37.80"	otoczenie stacji bazowej -PKP	<0,056	<0,055
29	<0,8*	<2,16	<0,002	<0,006	0,3-2,0	N:50°57'42.15" E:20°29'33.40"	otoczenie stacji bazowej - GKP	<0,056	<0,055
30	<0,8*	<2,16	<0,002	<0,006	0,3-2,0	N:50°57'45.57" E:20°29'33.98"	otoczenie stacji bazowej - GKP	<0,056	<0,055
31	<0,8*	<2,16	<0,002	<0,006	0,3-2,0	N:50°57'47.84" E:20°29'34.19"	otoczenie stacji bazowej -PKP	<0,056	<0,055
32	<0,8*	<2,16	<0,002	<0,006	0,3-2,0	N:50°57'50.49" E:20°29'38.14"	otoczenie stacji bazowej - GKP	<0,056	<0,055
33	<0,8*	<2,16	<0,002	<0,006	0,3-2,0	N:50°57'48.49" E:20°29'39.91"	otoczenie stacji bazowej - GKP	<0,056	<0,055
34	<0,8*	<2,16	<0,002	<0,006	0,3-2,0	N:50°57'49.10" E:20°29'45.83"	otoczenie stacji bazowej -PKP	<0,056	<0,055
A	<0,8*	<2,16	<0,002	<0,006	0,3-2,0	Widok 1, pomiar przed budynkiem -DPP		<0,056	<0,055
B	<0,8*	<2,16	<0,002	<0,006	0,3-2,0	Widok 1, pomiar przed budynkiem -DPP		<0,056	<0,055
C	<0,8*	<2,16	<0,002	<0,006	0,3-2,0	Widok 3, pomiar przed bramą -DPP		<0,056	<0,055
D	<0,8*	<2,16	<0,002	<0,006	0,3-2,0	Widok 8, pomiar przed bramą -DPP		<0,056	<0,055
E	<0,8*	<2,16	<0,002	<0,006	0,3-2,0	Krajobrazowa 5, pomiar przed bramą -DPP		<0,056	<0,055
F	<0,8*	<2,16	<0,002	<0,006	0,3-2,0	Krajobrazowa 3, pomiar przed bramą -DPP		<0,056	<0,055
G	<0,8*	<2,16	<0,002	<0,006	0,3-2,0	Ostre Górkki 24, pomiar przed budynkiem -DPP		<0,056	<0,055
H	<0,8*	<2,16	<0,002	<0,006	0,3-2,0	Łany 8, pomiar przed bramą -DPP		<0,056	<0,055
I	<0,8*	<2,16	<0,002	<0,006	0,3-2,0	Górska 34, pomiar przed bramą -DPP		<0,056	<0,055
J	<0,8*	<2,16	<0,002	<0,006	0,3-2,0	Krajobrazowa 254, pomiar przed bramą -DPP		<0,056	<0,055
K	<0,8*	<2,16	<0,002	<0,006	0,3-2,0	Dom bez adresu, pomiar przed budynkiem -DPP		<0,056	<0,055
L	<0,8*	<2,16	<0,002	<0,006	0,3-2,0	Krajobrazowa 244a, pomiar przed bramą -DPP		<0,056	<0,055
M	<0,8*	<2,16	<0,002	<0,006	0,3-2,0	Krajobrazowa 244b, pomiar przed bramą -DPP		<0,056	<0,055
N	<0,8*	<2,16	<0,002	<0,006	0,3-2,0	Krajobrazowa 244c, pomiar przed bramą -DPP		<0,056	<0,055
O	<0,8*	<2,16	<0,002	<0,006	0,3-2,0	Krajobrazowa 244d, pomiar przed bramą -DPP		<0,056	<0,055

* poniżej czułości zestawu pomiarowego

GKP - główne kierunki pomiarowe

PKP - pomocnicze kierunki pomiarowe

DPP- dodatkowe punkty pomiarowe

PP – pion pomiarowy

U - niepewność pomiarowa rozszerzona, przy poziomie ufności 95%, z uwzględnieniem współczynnika rozszerzenia $k=2$

k_E – poprawka pomiarowa badanej instalacji radiokomunikacyjnej podana przez operatora ($k_E=1,7$), poprawka pomiarowa w przypadku oddziaływania innych instalacji radiokomunikacyjnych na badany obszar ($k_E=2,0$)

WM_E - wartość wskaźnikowa poziomu emisji pól elektromagnetycznych dla miejsc dostępnych dla ludności dla składowej elektrycznej pola

WM_H - wartość wskaźnikowa poziomu emisji pól elektromagnetycznych dla miejsc dostępnych dla ludności dla składowej magnetycznej pola

Przyjęto najniższą dopuszczalną wartość składowej elektrycznej pola dla objętego pomiarami zakresu częstotliwości $\min(ME_{gr})= 38,89$ V/m oraz składowej magnetycznej $\min(MH_{gr})= 0,105$ A/m.

7. Stwierdzenie zgodności

Na podstawie wytycznych podanych w Rozporządzeniu Ministra Zdrowia z dnia 17 grudnia 2019 r. w sprawie dopuszczalnych poziomów pól elektromagnetycznych w środowisku (Dz.U. 2019 poz. 2448) oraz sposobów sprawdzania dotrzymania tych poziomów zgodnie z Rozporządzeniem Ministra Klimatu z dnia 17 lutego 2020 r. w sprawie sposobów sprawdzania dotrzymania dopuszczalnych poziomów pól elektromagnetycznych w środowisku (Dz.U. 2020 poz. 258) dotyczących źródła wymagań, które muszą być spełnione (załącznik do rozporządzenia Ministra Klimatu z dnia 17 lutego 2020 r. (poz. 258)), w oparciu o zasadę podejmowania decyzji zgodną z pkt 26 załącznika do rozporządzenia Ministra Klimatu z dnia 17 lutego 2020 r. (poz. 258), na podstawie wyników pomiarów pól elektromagnetycznych wykonanych w dniu 30.11.2020 stwierdzono, iż w miejscach dostępnych dla ludności, dopuszczalne poziomy pól elektromagnetycznych w środowisku, określone w przepisach wydanych na podstawie art. 122 ust. 1 ustawy z dnia 27 kwietnia 2001 r. – Prawo ochrony środowiska, uznaje się za dotrzymane w obszarze pomiarowym, w którym w wyniku zastosowania sposobu sprawdzenia dotrzymania dopuszczalnych poziomów pól elektromagnetycznych w środowisku, udokumentowano, że żadna z wartości wskaźnikowych nie przekracza wartości 1.

8. Oświadczenie.

Wyniki badania odnoszą się wyłącznie do badanego obiektu.

Bez pisemnej zgody sprawozdanie nie może być powielane inaczej, jak tylko w całości.

Uwagi i zastrzeżenia przyjmowane są w formie pisemnej w ciągu 14 dni od daty otrzymania sprawozdania.

9. Spis załączników.

Załącznik 1. Lokalizacja obiektu.

Załącznik 2. Widok pionów pomiarowych

Załącznik 3. Załączniki graficzne

Koniec sprawozdania

Załącznik 1. Lokalizacja obiektu

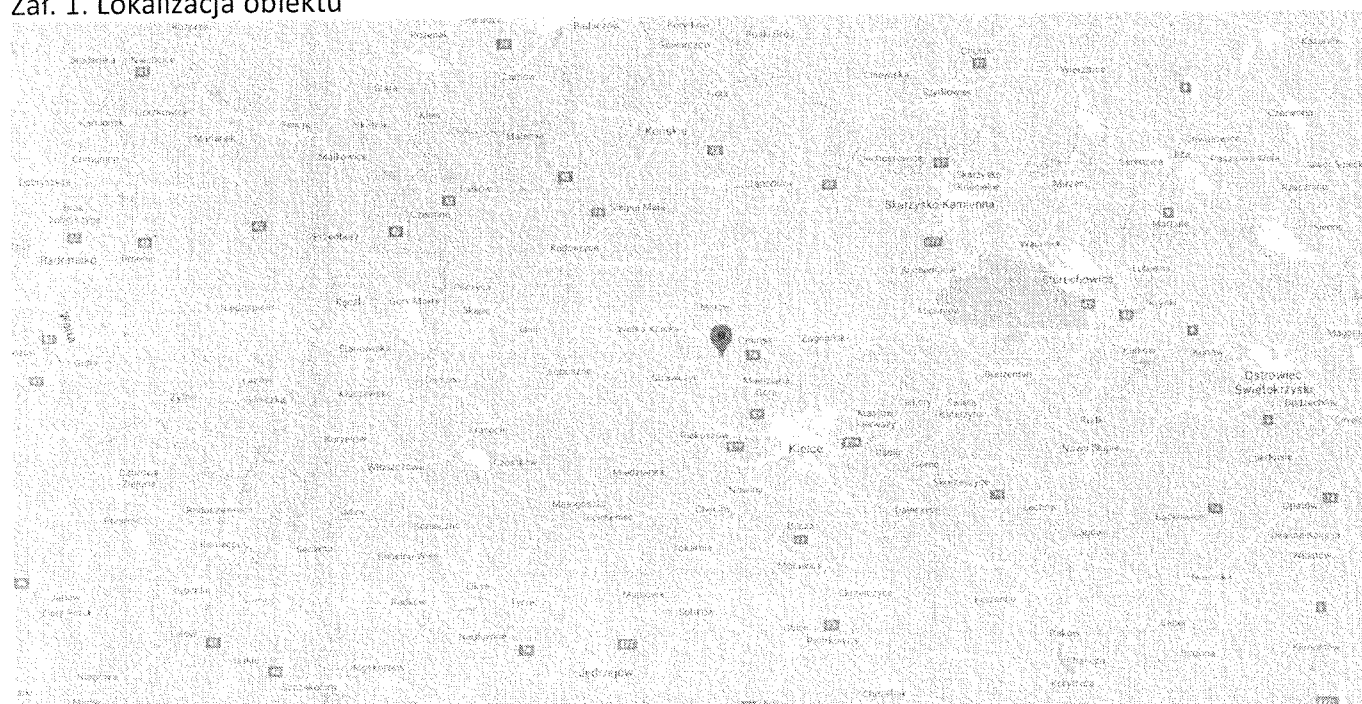

Współrzędne geograficzne	
długość:	20°29'38.41"E
szerokość:	50°57'46.15"N

„Bez pisemnej zgody Laboratorium niniejsze sprawozdanie nie może być powielane inaczej, jak tylko w całości. Ponadto wyniki dotyczą tylko badanych obiektów przywołanych w niniejszym sprawozdaniu z badań”

Załącznik 2. Widok pionów pomiarowych

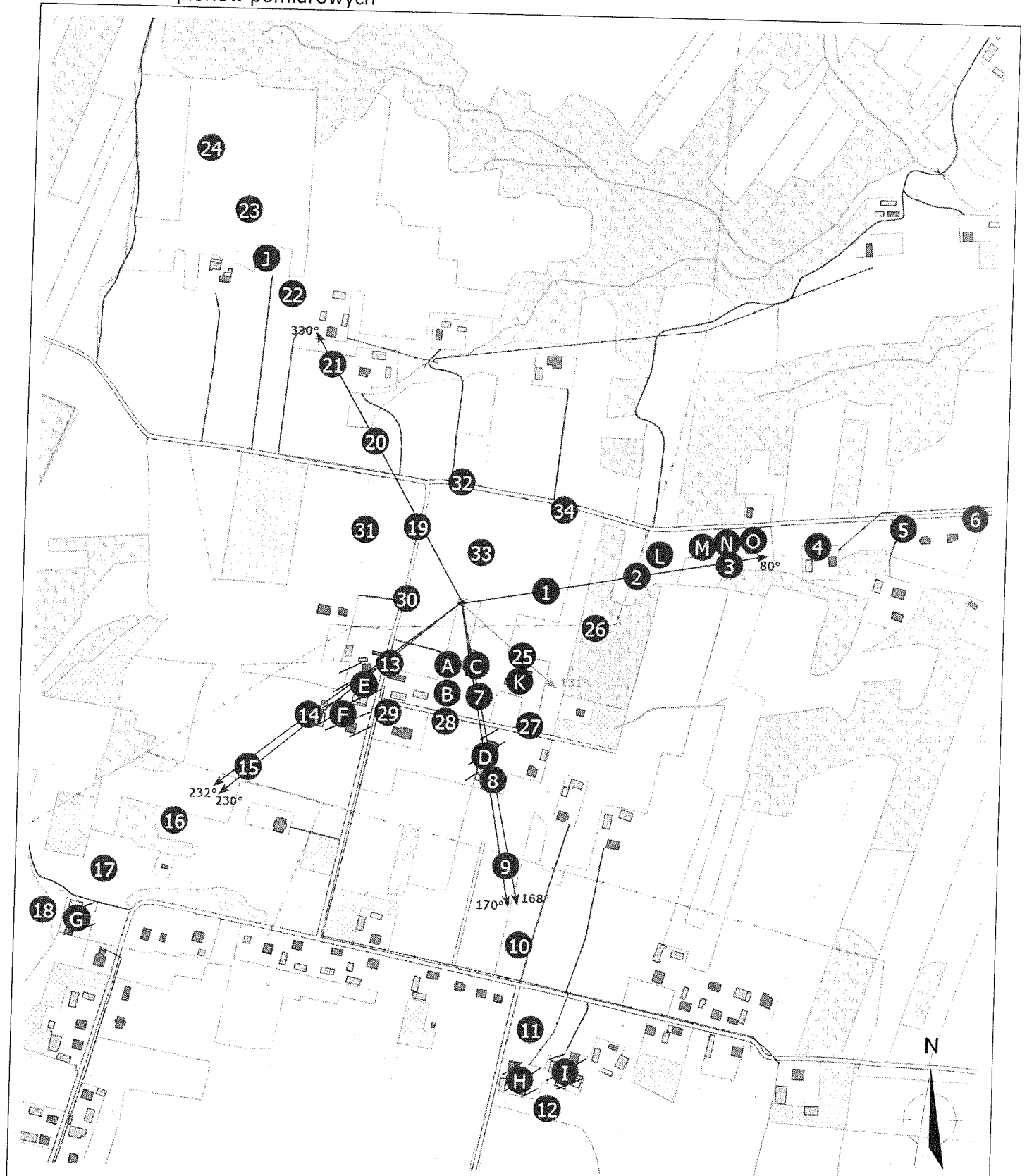

LEGENDA:

inna instalacja radiokomunikacyjna

brak dostępu

pion pomiarowy z poprawką pomiarową (brak innych instalacji radiokomunikacyjnych)

Skala: 1:7600

Odległość, do której zostały wykonane pomiary mierząc od instalacji antenowej wynosi min.: 591 metrów.

pion pomiarowy z poprawką pomiarową (w zasięgu innych instalacji radiokomunikacyjnych)

antena sektorowa

antena radioliniowa

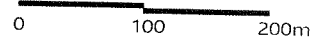

„Bez pisemnej zgody Laboratorium niniejsze sprawozdanie nie może być powielane inaczej, jak tylko w całości. Ponadto wyniki dotyczą tylko badanych obiektów przywołanych w niniejszym sprawozdaniu z badań”
109/11/OŚ/2020–P4-W

Załącznik 3. Załączniki graficzne.

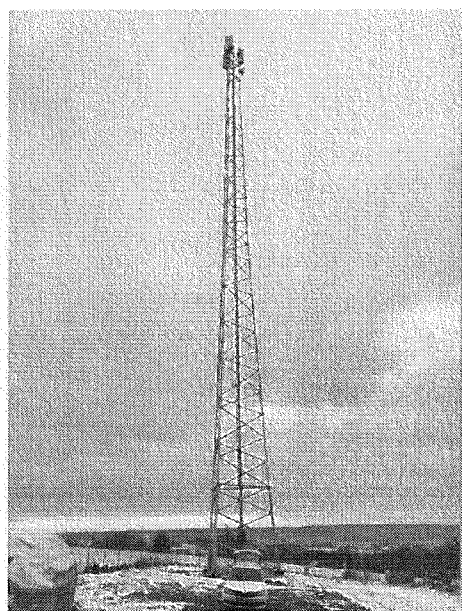

Warszawa, 2020-11-30

Prowadzący instalację

P4 Sp. z o. o.
ul. Wynalazek 1
02 – 677 Warszawa

Adres do korespondencji:

P4 Sp. z o. o.
ul. Wynalazek 1,
02-677 Warszawa

Sprawę prowadzi:

Monika Jankowska
kom. 790006525

Starostwo Powiatowe w Kielcach Wydział Rolnictwa, Leśnictwa i Ochrony Środowiska

dotyczy stacji bazowej telefonii komórkowej operatora P4 Sp. z o. o. KIE4431 E

Zgodnie z wymogami

ROZPORZĄDZENIA MINISTRA ŚRODOWISKA z dnia 2 lipca 2010 r. w sprawie zgłoszenia instalacji wytwarzających pola elektromagnetyczne (DZ. U. 2010 NR 130 POZ. 879)

i

ROZPORZĄDZENIA MINISTRA ŚRODOWISKA z dnia 2 lipca 2010 r. w sprawie rodzajów instalacji, których eksploatacja wymaga zgłoszenia (t. jedn. DZ. U. 2019, POZ. 1510)

oraz

na podstawie art. 152 ustawy Prawo ochrony środowiska z dnia 27 kwietnia 2001 r.

P4 Sp. z o. o. z siedzibą w Warszawie zgłasza instalację wytwarzającą pole elektromagnetyczne:
26-067 Oblęgorek, dz. nr 541/3, obr. 0007, gm. Mniów, pow. kielecki

Załączniki:

- Formularz zgłoszenia stacji KIE4431_E wraz z załącznikiem

FORMULARZ ZGŁOSZENIA INSTALACJI WYTWARZAJĄCYCH POLA ELEKTROMAGNETYCZNE
I. Wypełnia podmiot prowadzący instalację dokonujący jej zgłoszenia

1. Nazwa i adres organu ochrony środowiska właściwego do przyjęcia zgłoszenia

Starostwo Powiatowe w Kielcach
Wydział Rolnictwa, Leśnictwa i Ochrony Środowiska
ul. Wrzosowa 44
25-211 Kielce

2. Nazwa instalacji zgodna z nazewnictwem stosowanym przez prowadzącego instalację

KIE4431_E (zgłoszenie nr 1)

3. Określenie nazw jednostek terytorialnych (gmin, powiatów i województw), na których terenie znajduje się instalacja, wraz podaniem symboli NTS jednostek terytorialnych, na których terenie znajduje się instalacja.

woj. ŚWIĘTOKRZYSKIE 2.3.26 (TERYT: 26) (KTS: 1005260000000), pow. kielecki 4.3.26.52.04 (TERYT: 2604) (KTS: 10052615204000), gm. Mniów 5.3.26.52.04.11.2 (TERYT: 2604112) (KTS: 10052615204112)

4. Oznaczenie prowadzącego instalację, jego adres zamieszkania lub siedziby

P4 Sp. z o.o., ul Wynałazek 1, 02-677 Warszawa

5. Adres zakładu, na którego terenie prowadzona jest eksploatacja instalacji

26-067 Oblęgorek, dz. nr 541/3, obr. 0007, gm. Mniów, pow. kielecki

6. Rodzaj instalacji zgodnie z załącznikiem nr 2 rozporządzenia Ministra Środowiska z dnia 2 lipca 2010r. w sprawie zgłoszenia instalacji wytwarzających pola elektromagnetyczne (Dz. U. nr 130, poz. 879).

Instalacja radiokomunikacyjna, której moc promieniowana izotropowo wynosi nie mniej niż 15W, emitująca pola elektromagnetyczne o częstotliwościach od 30 kHz do 300 GHz.

7. Rodzaj i zakres prowadzonej działalności, w tym wielkość produkcji lub wielkość świadczonych usług.

Usługi telekomunikacyjne bez prowadzenia produkcji. Wielkość świadczonych usług: usługi telekomunikacyjne dla ilości do 2000 użytkowników jednocześnie.

8. Czas funkcjonowania instalacji (dni tygodnia i godziny)

Wszystkie dni tygodnia, 24 godziny na dobę.

9. Emisja pola elektromagnetycznego o równoważnych mocach promieniowanych izotropowo (EIRP) poszczególnych anten:

Antena Sektorowa 11_LV: 465W
Antena Sektorowa 12_GNT: 1060W
Antena Sektorowa 21_GTV: 1917W
Antena Sektorowa 21_GTV: 1917W
Antena Sektorowa 22_DLN: 6402W
Antena Sektorowa 22_DLN: 6402W
Antena Sektorowa 31_LV: 465W
Antena Sektorowa 32_GNT: 1060W
Radiolinia RL1: 7524W

10. Opis stosowanych metod ograniczenia emisji

Instalacja ogranicza wielkość emisji w sposób automatyczny do wartości nie większych niż niezbędne do zapewnienia obsługi użytkowników sieci. Metoda zgodna z zasadą działania systemu telefonii komórkowej określona odpowiednimi normami.

11. Informacja czy stopień ograniczenia wielkości emisji jest zgodny z obowiązującymi przepisami

Konstrukcja stacji ogranicza wielkość emisji, tak że obowiązujące przepisy i normy dotyczące pól elektromagnetycznych są zachowane.

12. Szczegółowe dane odpowiednio do rodzaju instalacji zgodnie z wymaganiami określonymi w załączniku 2 do rozporządzenia

LP 1. Współrzędne geograficzne anten instalacji:

Antena Sektorowa 11_LV: (20°29'38.4"E, 50°57'46.2"N)

Antena Sektorowa 12_GNT: (20°29'38.4"E, 50°57'46.2"N)

	<p>Antena Sektorowa 21_GTV: (20°29'38.4"E, 50°57'46.2"N) Antena Sektorowa 21_GTV: (20°29'38.4"E, 50°57'46.2"N) Antena Sektorowa 22_DLN: (20°29'38.4"E, 50°57'46.2"N) Antena Sektorowa 22_DLN: (20°29'38.4"E, 50°57'46.2"N) Antena Sektorowa 31_LV: (20°29'38.4"E, 50°57'46.2"N) Antena Sektorowa 32_GNT: (20°29'38.4"E, 50°57'46.2"N) Radiolinia RL1: (20°29'38.4"E, 50°57'46.2"N)</p>
LP 2.	<p>Częstotliwość pracy instalacji: 800MHz, 900MHz, 2100MHz, 23GHz, 80GHz</p>
LP 3.	<p>Wysokość środków elektrycznych anten nad poziomem terenu: Antena Sektorowa 11_LV: 59,10m Antena Sektorowa 12_GNT: 59,10m Antena Sektorowa 21_GTV: 59,30m Antena Sektorowa 21_GTV: 59,30m Antena Sektorowa 22_DLN: 59,10m Antena Sektorowa 22_DLN: 59,10m Antena Sektorowa 31_LV: 59,10m Antena Sektorowa 32_GNT: 59,10m Radiolinia RL1: 56,70m</p>
LP 4.	<p>Emisja pola elektromagnetycznego o równoważnych mocach promieniowanych izotropowo (EIRP) poszczególnych anten: Antena Sektorowa 11_LV: 465W Antena Sektorowa 12_GNT: 1060W Antena Sektorowa 21_GTV: 1917W Antena Sektorowa 21_GTV: 1917W Antena Sektorowa 22_DLN: 6402W Antena Sektorowa 22_DLN: 6402W Antena Sektorowa 31_LV: 465W Antena Sektorowa 32_GNT: 1060W Radiolinia RL1: 7524W</p>
LP 5.	<p>Zakresy azymutów i kątów pochylenia osi głównych wiązek promieniowania poszczególnych anten Instalacji: Antena Sektorowa 11_LV: azymut 80°, pochylenie 0-10° (800MHz) Antena Sektorowa 12_GNT: azymut 80°, pochylenie 0-10° (900MHz) Antena Sektorowa 21_GTV: azymut 170°, pochylenie 0-10° (800MHz), pochylenie 0-10° (900MHz) Antena Sektorowa 21_GTV: azymut 230°, pochylenie 0-10° (800MHz), pochylenie 0-10° (900MHz) Antena Sektorowa 22_DLN: azymut 168°, pochylenie 2-12° (2100MHz) Antena Sektorowa 22_DLN: azymut 232°, pochylenie 2-12° (2100MHz) Antena Sektorowa 31_LV: azymut 330°, pochylenie 0-10° (800MHz) Antena Sektorowa 32_GNT: azymut 330°, pochylenie 0-10° (900MHz) Radiolinia RL1: azymut 131° +/-30°, pochylenie 0°</p>
LP 6.	<p>Dla anteny Antena Sektorowa 11_LV miejsca dostępne dla ludności nie znajdują się w określonej we wskazanym poniżej rozporządzeniu odległości od środka elektrycznego anteny w osi jej głównej wiązki promieniowania, Dla anteny Antena Sektorowa 12_GNT miejsca dostępne dla ludności nie znajdują się w określonej we wskazanym poniżej rozporządzeniu odległości od środka elektrycznego anteny w osi jej głównej wiązki promieniowania, Dla anteny Antena Sektorowa 21_GTV miejsca dostępne dla ludności nie znajdują się w określonej we wskazanym poniżej rozporządzeniu odległości od środka elektrycznego anteny w osi jej głównej wiązki</p>

	<p>promieniowania, Dla anteny Antena Sektorowa 21_GTV miejsca dostępne dla ludności nie znajdują się w określonej we wskazanym poniżej rozporządzeniu odległości od środka elektrycznego anteny w osi jej głównej wiązki promieniowania, Dla anteny Antena Sektorowa 22_DLN miejsca dostępne dla ludności nie znajdują się w określonej we wskazanym poniżej rozporządzeniu odległości od środka elektrycznego anteny w osi jej głównej wiązki promieniowania, Dla anteny Antena Sektorowa 22_DLN miejsca dostępne dla ludności nie znajdują się w określonej we wskazanym poniżej rozporządzeniu odległości od środka elektrycznego anteny w osi jej głównej wiązki promieniowania, Dla anteny Antena Sektorowa 31_LV miejsca dostępne dla ludności nie znajdują się w określonej we wskazanym poniżej rozporządzeniu odległości od środka elektrycznego anteny w osi jej głównej wiązki promieniowania, Dla anteny Antena Sektorowa 32_GNT miejsca dostępne dla ludności nie znajdują się w określonej we wskazanym poniżej rozporządzeniu odległości od środka elektrycznego anteny w osi jej głównej wiązki promieniowania, a zatem, zgodnie z przepisami wydanymi na podstawie art. 60 ustawy z dnia 3 października 2008r. o udostępnianiu informacji o środowisku i jego ochronie, udziale społeczeństwa w ochronie środowiska oraz o ocenach oddziaływania na środowisko, tj. Rozporządzeniem Rady Ministrów z dnia 10 września 2019 r. w sprawie przedsięwzięć mogących znacząco oddziaływać na środowisko (Dz.U. 2019 poz. 1839), przedmiotowa instalacja nie jest kwalifikowana jako przedsięwzięcie mogące zawsze bądź mogące potencjalnie znacząco oddziaływać na środowisko.</p>
LP 7.	Wyniki pomiarów poziomów pól elektromagnetycznych – jako załącznik (raport z pomiarów)
13. Miejscowość, data: Warszawa, 2020-11-30 Imię i nazwisko osoby reprezentującej prowadzącego instalację: Podpis:	Signature Not Verified Dokument podpisany przez MONIKA JANKOWSKA Data: 2020.11.30 13:50:05 CET
II. Wypełnia organ ochrony środowiska przyjmujący zgłoszenie	
Data zarejestrowania zgłoszenia	Numer zgłoszenia