

Łódź, 10. 10. 2022 r.

Prowadzący instalację:

PKP Polskie Linie Kolejowe S.A.,

ul. Targowa 74,

03-734 Warszawa

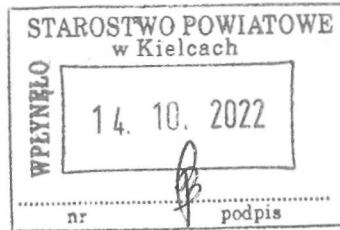

Starosta Kielecki

Starostwo Powiatowe w Kielcach

ul. Wrzosowa 44, 25-516 Kielce

Dotyczy: ustawowego obowiązku wynikającego z art. 152 ust. 1 i ust. 4 ustawy z dnia 27 kwietnia 2001 r. Prawo ochrony środowiska (t.j. Dz.U. 2021 poz.1973).

Działając z upoważnienia PKP Polskie Linie Kolejowe S.A. ul. Targowa 74, 03-734 Warszawa, zgłaszam nową instalację radiokomunikacyjną Nr 10144, L8_Sitkówka-Nowiny_510_A, ORx008-195467-XXX-01, c0000097_SWI_A zlokalizowanej pod adresem: dz. nr 376/11, Zagrody, gmina Sitkówka-Nowiny, pow. kielecki, woj. świętokrzyskie.

Przedstawiciel Inwestora

Krzysztof Mrozicki

Załączniki:

1. Pełnomocnictwo
2. Potwierdzenie wniesienia opłaty skarbowej. Podstawa prawna: Interpretacja Ogólna Ministra Finansów Nr PL/LM/835/77/EOB/2014/RD-91893 z 20 października 2014 r.
3. Sprawozdanie z pomiarów pól elektromagnetycznych dla celów ochrony ludności i środowiska
4. Formularz zgłoszenia instalacji wytwarzających pola elektromagnetyczne



RPW/86239/2022 P
Data: 2022-10-14

FORMULARZ ZGŁOSZENIA INSTALACJI WYTWARZAJĄCYCH POLA ELEKTROMAGNETYCZNE

1. Nazwa i adres organu ochrony środowiska

Starosta Kielecki, Starostwo Powiatowe w Kielcach, ul. Wrzosowa 44, 25-516 Kielce

2. Nazwa instalacji zgodna z nazewnictwem stosowanym przez prowadzącego instalację

10144, L8_Sitkowka-Nowiny_510_A, ORx008-195467-XXX-01, c0000097_SWI_A

3. Określenie nazw jednostek terytorialnych (gmin, powiatów i województw), na których terenie znajduje się instalacja, wraz z podaniem symboli jednostek terytorialnych, na których terenie znajduje się instalacja

województwo:	świętokrzyskie	KTS:	1005260000000
powiat:	kielecki	KTS:	10052615204000
gmina:	Sitkówka-Nowiny	KTS:	10052615204172

4. Oznaczenie prowadzącego instalację, jego adres zamieszkania lub siedziby

PKP Polskie Linie Kolejowe S.A., ul. Targowa 74, 03-734 Warszawa

5. Adres zakładu, na którego terenie prowadzona jest eksploatacja instalacji

dz. nr 376/11, Zagrody, województwo świętokrzyskie

6. Rodzaj instalacji

Instalacja radiokomunikacyjna, której równoważna moc promieniowana izotropowo wynosi nie mniej niż 15 W, emitująca pola elektromagnetyczne o częstotliwościach od 30 kHz do 300 GHz.

7. Rodzaj i zakres prowadzonej działalności, w tym wielkość produkcji lub wielkość świadczonych usług

Usługi telekomunikacyjne w zakresie łączności bezprzewodowej zgodnie z przyznanymi koncesjami.

8. Czas funkcjonowania instalacji (dni tygodnia i godziny)

Instalacja funkcjonuje oraz jest monitorowana 24 godziny na dobę przez siedem dni w tygodniu.

9. Wielkość i rodzaj emisji

Pole elektromagnetyczne. EIRP poszczególnych anten w punkcie 12 formularza.

10. Opis stosowanych metod ograniczania wielkości emisji

Instalacja w sposób automatyczny ogranicza wielkość emisji do wartości niezbędnych do zapewnienia obsługi użytkowników sieci. Podana w pkt 12 moc emitowana przez instalację jest mocą maksymalną.

11. Informacja, czy stopień ograniczania wielkości emisji jest zgodny z obowiązującymi przepisami

Konstrukcja instalacji ogranicza wielkość emisji tak, że obowiązujące przepisy i normy dotyczące pól elektromagnetycznych są zachowane.

12. Szczegółowe dane techniczne

	1)	2)	3)	4)	5)	
L.p.	Współrzędne geograficzne	Zakres częstotliwości	Wys. zawieszenia środka anteny	Równoważna moc promieniowana izotropowo (EIRP)	Azymut	Kąt pochylenia lub zakresy kątów pochylenia
		[MHz]	[m] n.p.t.	[W]	[°]	[°]
1	50°49'57,82"N 20°32'19,21"E	900	45,00	980	20	0-0
2	50°49'57,82"N 20°32'19,21"E	900	45,00	980	161	0-0

13) Kwalifikacja instalacji

Zgodnie z rozporządzeniem Rady Ministrów z dnia 05 maja 2022 r. (Dz. U. z 2022 r. poz. 1071) instalacje radiokomunikacyjne zostały wykreślone z katalogu przedsięwzięć mogących znacząco oddziaływać na środowisko.

14) Wyniki pomiarów

Przeprowadzone pomiary dla celów ochrony środowiska wykazały, iż na terenie otaczającym instalację nie występują przekroczenia dopuszczalnych poziomów pól elektromagnetycznych określonych w przepisach.

15. Miejscowość, data (rok – miesiąc – dzień): 2022-10-10

Imię i nazwisko osoby reprezentującej prowadzącego instalację: Krzysztof Mrozicki

Podpis

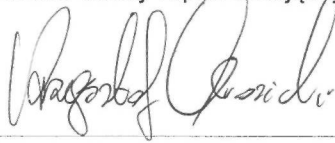

S P R A W O Z D A N I E
Z POMIARÓW PÓL ELEKTROMAGNETYCZNYCH
WYKONANYCH DLA CELÓW OCHRONY ŚRODOWISKA

LBMT/239/08/22/PEM/OS

OBIEKT	Instalacja radiokomunikacyjna
NR / NAZWA STACJI	10144, L8_Sitkowka-Nowiny_510_A, ORx008-195467-XXX-01, c0000097_SWI_A
ADRES STACJI	dz. nr 376/11, Zagrody
GMINA	Sitkówka-Nowiny
POWIAT	kielecki
WOJEWÓDZTWO	świętokrzyskie

Sporządzający sprawozdanie	mgr Paulina Sidorowicz	<i>Sidorowicz</i>
Autoryzacja	inż. Michał Moliński	<i>M</i>

Data pomiarów: 02-08-2022

SPIS TREŚCI

1. Informacje ogólne
2. Parametry źródeł PEM
 - 2.1. Anteny sektorowe
 - 2.2. Anteny radioliniowe
3. Opis zestawu pomiarowego
 - 3.1. Miernik natężenia pola elektromagnetycznego
 - 3.2. Miernik temperatury i wilgotności względnej powietrza
 - 3.3. Dalmierz laserowy
 - 3.4. Wyznaczanie współrzędnych geograficznych
4. Podstawa prawna
5. Metodyka wykonywania pomiarów
6. Wyniki pomiarów
7. Stwierdzenie zgodności z wymaganiami

1. INFORMACJE OGÓLNE

Prowadzący Instalację	PKP Polskie Linie Kolejowe S.A., ul. Targowa 74, 03-734 Warszawa
Zleceniodawca	IRIS Telecommunication Poland sp. z o.o., ul. Dr. Stefana Kopcińskiego 62, 90-057 Łódź
Przedstawiciel zleceniodawcy	Krzysztof Mrozicki
Miejsce instalacji anten	Wieża strunobetonowa
Miejsce instalacji urządzeń	Kontener techniczny
Nazwiska osób wykonujących pomiary	Piotr Butkiewicz, pracownik techniczny
Poinformowanie o pomiarach z min. 3-dniowym wyprzedzeniem	Nie dotyczy (w związku z art. 31 ustawy z dnia 16 kwietnia 2020 r. (Dz. U. 2020 poz. 695))
Data i godzina wykonania pomiarów	02-08-2022, 18:10-18:40
Temperatura otoczenia [°C]	20,9 - 20,3
Wilgotność względna [%]	35,5 - 37,9
Opady atmosferyczne	Brak opadów
Parametry badanego obiektu	Identyfikacja źródeł i parametrów technicznych na podstawie dokumentacji technicznej oraz na podstawie obserwacji i informacji udzielonych przez Zleceniodawcę
Inne źródła pól elektromagnetycznych	Nie stwierdzono występowania źródeł pól elektromagnetycznych, które w zakresie badanych częstotliwości mogą bezpośrednio wpływać na wynik wartości mierzonej
Data opracowania	07-09-2022

2. PARAMETRY ŹRÓDEŁ PEM

Konfiguracja anten sektorowych oraz radioliniowych została przekazana przez zleceniodawcę.

2.1. Anteny sektorowe

Charakterystyka promieniowania			kierunkowa					
Rzeczywisty czas pracy [h/dobę]			24					
Warunki pracy			znamionowe					
Lp.	Częstotliwość lub zakresy częstotliwości pracy	Typ/producent anteny	Liczba anten	Azymut	Średni kąt pochylenia	Zakres kątów pochylenia	Wysokość środka elektr. anteny	EIRP
-	[MHz]	-	-	[°]	[°]	[°]	[m n.p.t.]	[W]
1	900	TDJ-709018D-65PT0/ Tongyu	1	20	0	0-0	45,0	980
2	900	TDJ-709018D-65PT0/ Tongyu	1	161	0	0-0	45,0	980

2.2. Anteny radioliniowe

brak anten

3. OPIS ZESTAWU POMIAROWEGO

3.1. Miernik natężenia pola elektromagnetycznego

Uniwersalny szerokopasmowy miernik natężenia pola elektromagnetycznego produkcji Narda Safety Test Solution typu NBM-520, nr seryjny D-2399 z sondą pomiarową pola elektrycznego typu EF9091 nr seryjny A-0150 pracującą w paśmie 80MHz – 90GHz. Dolna granica akredytowanego zakresu pomiarowego wynosi 0,8 V/m. Świadectwo wzorcowania nr LwiMP/W/019/22 z dnia 19.02.2022 wydane przez Laboratorium Wzorców i Metrologii Pola Elektromagnetycznego, Politechnika Wrocławska.

3.2. Miernik temperatury i wilgotności względnej powietrza

Termohigrometr firmy AZ Instrument Corp. typu AZ 8703 o numerze seryjnym 9614101. Świadectwo wzorcowania nr 0395/AH/22 wydane dnia 24 lutego 2022 r. przez Laboratorium Pomiarowe 'MUTECH' (AP 106), Łowicz.

3.3. Dalmierz laserowy

Dalmierz laserowy produkcji firmy Hilti, typ PD-32 o numerze seryjnym 06106485. Nr Świadectwa wzorcowania 0667/AM/22. Data wzorcowania 01.03.2022 r.

3.4. Wyznaczanie współrzędnych geograficznych

Współrzędne geograficzne pionów pomiarowych wyznaczane są za pomocą aplikacji GPS Coordintaes oraz za pomocą własnego oprogramowania do obliczania współrzędnych geograficznych.

4. PODSTAWA PRAWNA

Rozporządzenie Ministra Zdrowia z dnia 17 grudnia 2019 r. w sprawie dopuszczalnych poziomów pól elektromagnetycznych w środowisku (Dz. U. 2019 poz. 2448).

Rozporządzenie Ministra Klimatu z dnia 17 lutego 2020 r. w sprawie sposobów sprawdzania dotrzymania dopuszczalnych poziomów pól elektromagnetycznych w środowisku (Dz. U. 2020 poz. 258).

Rozporządzenie Ministra Klimatu i Środowiska z dnia 6 maja 2022 r. zmieniające rozporządzenie w sprawie sposobów sprawdzania dotrzymania dopuszczalnych poziomów pól elektromagnetycznych w środowisku.(Dz. U. 2022 poz. 1121)

Ustawa z dnia z dnia 27 kwietnia 2001 r. Prawo ochrony środowiska (t.j. Dz.U. 2021 poz.1973).

Ustawa z dnia 16 kwietnia 2020 r. o szczególnych instrumentach wsparcia w związku z rozprzestrzenieniem się wirusa SARS-CoV-2 (Dz. U. 2020 poz. 695).

Dokument DAB-18 "Akredytacja laboratoriów badawczych wykonujących pomiary pola elektromagnetycznego w środowisku, Wydanie 2 z dnia 25.06.2021 r.

5. METODYKA WYKONYWANIA POMIARÓW

Pkt. 25 ppkt. 1 załącznika do rozporządzenia Ministra Klimatu z dnia 17 lutego 2020 r. w sprawie sposobów sprawdzania dotrzymania dopuszczalnych poziomów pól elektromagnetycznych w środowisku (Dz. U. 2020 poz. 258, Dz. U. 2022 poz 1121).

Zgodnie z art. 122a ust. 1b ustawy Prawo ochrony środowiska, pomiarów nie przeprowadza się w lokalach mieszkalnych oraz użytkowych, w związku z obowiązującym obecnie stanem zagrożenia epidemicznego na terenie kraju.

6. WYNIKI POMIARÓW

Niepewność rozszerzona pomiaru składowej elektrycznej wynosi 48,6% przy poziomie ufności 95% i współczynniku rozszerzenia $k=2$.

W przypadku gdy wynik pomiaru uzyskany jako wartość wskazana przez miernik pola elektromagnetycznego jest wartością poniżej dolnej granicy zakresu pomiarowego, stosowane jest oznaczenie „pdg*”. W takim przypadku jest to wynik spoza zakresu akredytacji do obliczenia wyników WME i WMH przyjmuje się wartość skorelowaną z rzeczywistym wynikiem pomiaru jako dolną granicę zakresu pomiarowego.

Tabela nr 1. Zestawienie wyników pomiarów

Nr pionu	Opis pionu pomiarowego ¹	Wartość zmierzona E ²	Wysokość pomiarowa	Wartość obliczona H	Wartość końcowa E ^{3,5}	Wartość końcowa H ^{4,5}	Wartość wskaźnikowa WME ⁶	Wartość wskaźnikowa WMH ⁶	Współrzędne geograficzne
		[V/m]	[m]	[A/m]	[V/m]	[A/m]	-	-	
1	2	3	4	5	7	8	9	10	11
1	GKP – az. 20°	pdg*	0,3-2	0,002	1,2	0,003	0,04	0,04	50°49'58,5"N 20°32'19,7"E
2	GKP – az. 20°	0,8	2	0,002	1,2	0,003	0,04	0,04	50°50'00,5"N 20°32'20,9"E
3	GKP – az. 20°	0,9	2	0,002	1,3	0,004	0,05	0,05	50°50'03,3"N 20°32'22,7"E
4	GKP – az. 20°	pdg*	0,3-2	0,002	1,2	0,003	0,04	0,04	50°50'06,9"N 20°32'24,9"E
5	GKP – az. 20°	pdg*	0,3-2	0,002	1,2	0,003	0,04	0,04	50°50'12,7"N 20°32'28,4"E
6	GKP – az. 161°	pdg*	0,3-2	0,002	1,2	0,003	0,04	0,04	50°49'56,8"N 20°32'19,8"E
7	GKP – az. 161°	pdg*	0,3-2	0,002	1,2	0,003	0,04	0,04	50°49'54,2"N 20°32'21,1"E
8	GKP – az. 161°	0,8	2	0,002	1,2	0,003	0,04	0,04	50°49'52,4"N 20°32'22,0"E
9	GKP – az. 161°	pdg*	0,3-2	0,002	1,2	0,003	0,04	0,04	50°49'45,0"N 20°32'25,8"E
10	GKP – az. 161°	pdg*	0,3-2	0,002	1,2	0,003	0,04	0,04	50°49'42,4"N 20°32'27,1"E
11	GKP, wzdłuż linii prostej łączącej urządzenia nadawcze z najbliższą zabudową	pdg*	0,3-2	0,002	1,2	0,003	0,04	0,04	50°49'54,1"N 20°32'16,4"E
12	GKP, wzdłuż linii prostej łączącej urządzenia nadawcze z najbliższą zabudową	pdg*	0,3-2	0,002	1,2	0,003	0,04	0,04	50°49'51,8"N 20°32'08,2"E
13	PKP – w otoczeniu instalacji radiokomunikacyjnej	pdg*	0,3-2	0,002	1,2	0,003	0,04	0,04	50°49'57,5"N 20°32'11,8"E
14	GKP, wzdłuż linii prostej łączącej urządzenia nadawcze z najbliższą zabudową	pdg*	0,3-2	0,002	1,2	0,003	0,04	0,04	50°50'00,6"N 20°32'16,9"E
15	GKP, wzdłuż linii prostej łączącej urządzenia nadawcze z najbliższą zabudową	pdg*	0,3-2	0,002	1,2	0,003	0,04	0,04	50°50'05,2"N 20°32'16,6"E

Nr pionu	Opis pionu pomiarowego ¹	Wartość zmierzona E ²	Wysokość pomiarowa	Wartość obliczona H	Wartość końcowa E ^{3,5}	Wartość końcowa H ^{4,6}	Wartość wskaźnikowa WME ⁶	Wartość wskaźnikowa WMH ⁶	Współrzędne geograficzne
		[V/m]	[m]	[A/m]	[V/m]	[A/m]	-	-	
1	2	3	4	5	7	8	9	10	11
16	PKP – w otoczeniu instalacji radiokomunikacyjnej	pdg*	0,3-2	0,002	1,2	0,003	0,04	0,04	50°49'58,9"N 20°32'30,9"E
17	GKP, wzdłuż linii prostej łączącej urządzenia nadawcze z najbliższą zabudową	pdg*	0,3-2	0,002	1,2	0,003	0,04	0,04	50°49'55,0"N 20°32'27,5"E

pdg* - poniżej dolnej granicy zakresu pomiarowego wynoszącej 0,8 V/m (<0,8 V/m)

1 oznaczenia: GKP - główny kierunek pomiarowy, PKP - pomocniczy kierunek pomiarowy, DPP - dodatkowy pion pomiarowy

2 maksymalna wartość chwilowa

3 wartość natężenia pola elektrycznego powiększona o niepewność pomiaru

4 wartość natężenia pola magnetycznego powiększona o niepewność pomiaru

5 dla wyników poniżej czułości zestawu pomiarowego przyjęto niepewność dla minimalnej wartości z zakresu pomiarowego

6 na podstawie rozpoznania źródeł oraz w uzgodnieniu ze Zleceniodawcą, do wyznaczenia wartości wskaźnikowej WME i WMH przyjęto wartości dopuszczalne pola elektrycznego i magnetycznego wynoszące odpowiednio 28 V/m oraz 0,073 A/m

7. STWIERDZENIE ZGODNOŚCI Z WYMAGANIAMI

Rozporządzenie Ministra Zdrowia z dnia 17 grudnia 2019 r. (Dz. U. 2019 poz. 2448) określa zróżnicowane dopuszczalne poziomy pól elektromagnetycznych dla miejsc dostępnych dla ludności. Zgodnie z ww. rozporządzeniem, na podstawie rozpoznania źródeł pól e-m oraz w oparciu o wytyczne zleceńodawcy, dla rozpatrywanej instalacji przyjęto wartości dopuszczalne składowej elektrycznej i magnetycznej wynoszące odpowiednio 28 V/m oraz 0,073 A/m. Za wynik pomiaru przyjęto maksymalną wartość chwilową zgodnie z pkt 11 załącznika do rozporządzenia Ministra Klimatu z dnia 17 lutego 2020 r. (Dz. U. 2020 poz. 258).

Na podstawie przeprowadzonych pomiarów w dniu 02-08-2022r. stwierdzono, że w obszarze pomiarowym nie występują przekroczenia dopuszczalnych poziomów pól elektromagnetycznych określonych w ww. przepisach. Zgodnie z pkt 25 ppkt 1 oraz pkt 26 załącznika do rozporządzenia Ministra Klimatu z dnia 17 lutego 2020 r. (Dz. U. 2020 poz. 258, Dz. U. poz. 1121) żadna z wartości wskaźnikowych WME i WMH nie przekracza wartości 1.

Załączniki:

1. Lokalizacja obiektu
2. Dokumentacja fotograficzna
3. Rys. 1

KONIEC SPRAWOZDANIA

Bez pisemnej zgody sprawozdanie nie może być powielane inaczej, jak tylko w całości.

W ciągu 14 dni od daty otrzymania sprawozdania przyjmowane są uwagi i zastrzeżenia w formie pisemnej na adres Laboratorium Badawczego.

ZAŁĄCZNIK 1: LOKALIZACJA OBIEKTU



Współrzędne geograficzne obiektu	
długość :	20°32'19,21"E
szerokość :	50°49'57,82"N

ZAŁĄCZNIK 2: DOKUMENTACJA FOTOGRAFICZNA

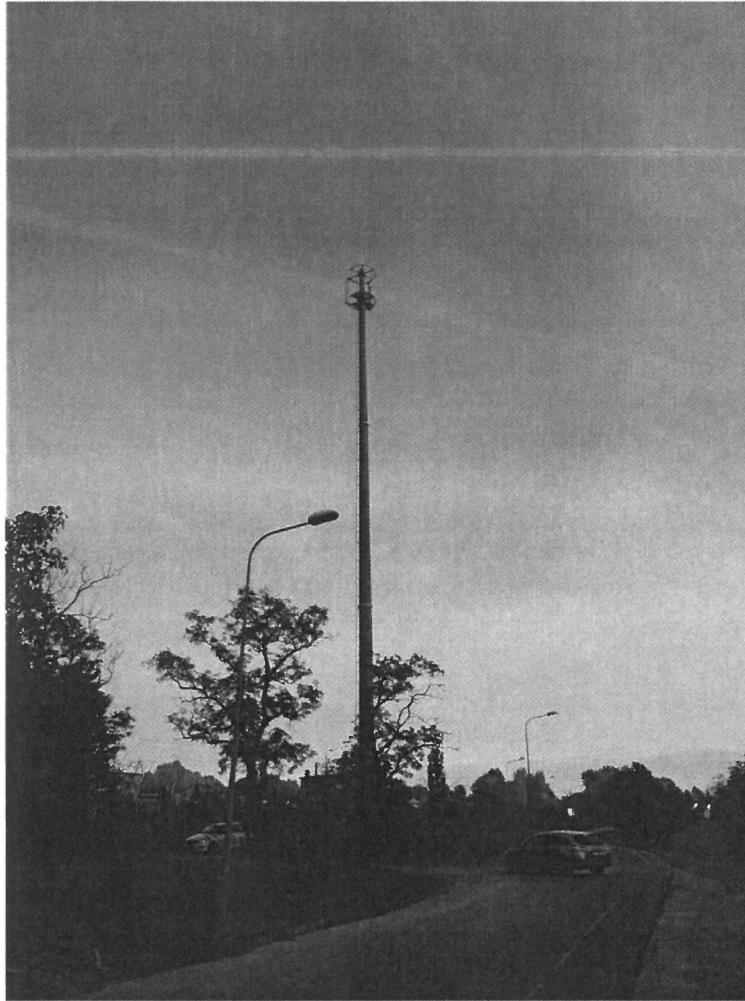

Rys.1 Lokalizacja pionów pomiarowych

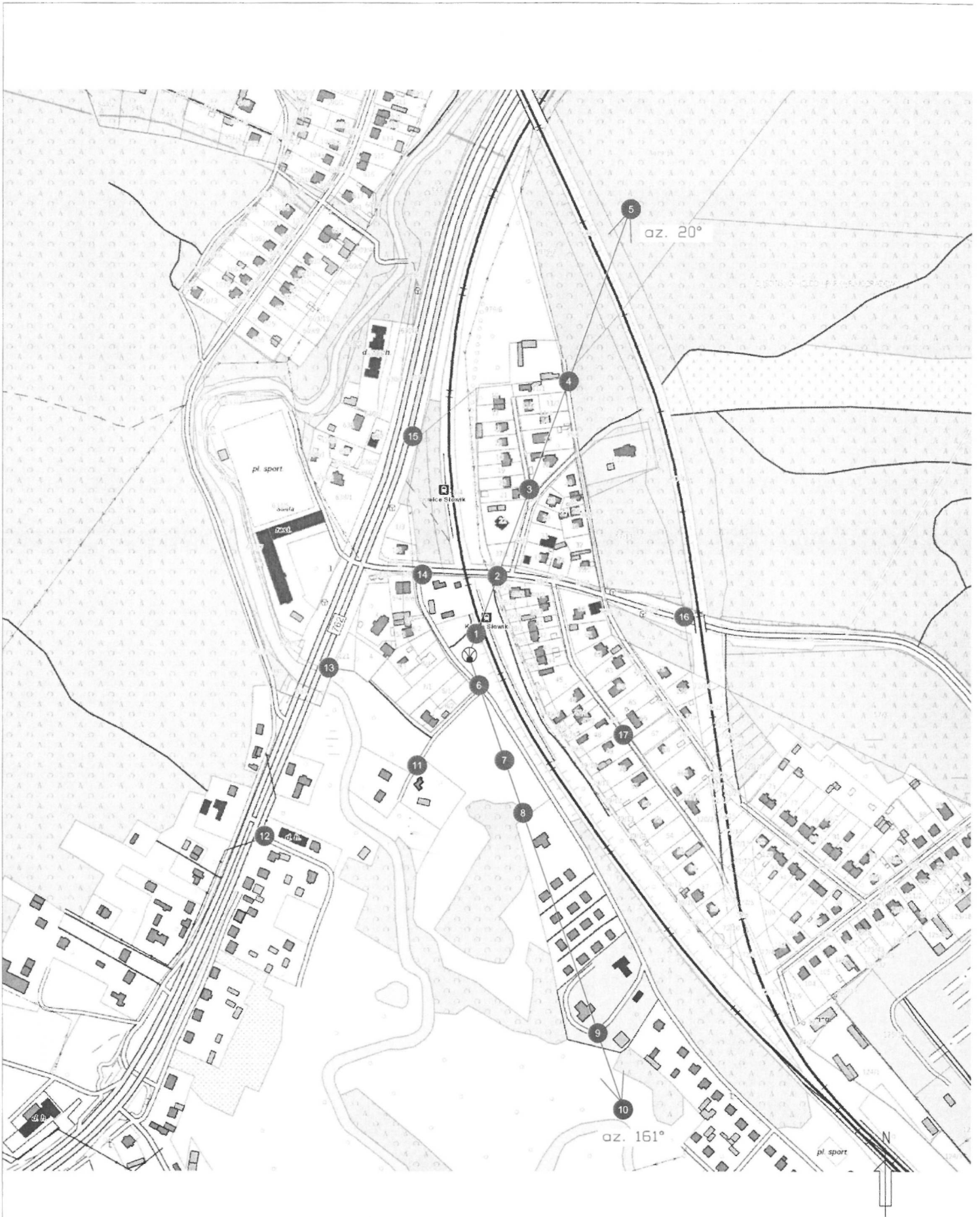

Legenda



Pion pomiarowy

Antena sektorowa

Antena paraboliczna



Instalacja będąca źródłem pola elektromagnetycznego

skala 1:3500

**ANEKS DO SPRAWOZDANIA
Z POMIARÓW PÓL ELEKTROMAGNETYCZNYCH
WYKONANYCH DLA CELÓW OCHRONY ŚRODOWISKA**

LBMT/239/08/22/PEM/OS/A1

OBIEKT	Instalacja radiokomunikacyjna
NR / NAZWA STACJI	10144, L8_Sitkowa-Nowiny_510_A, ORx008-195467-XXX-01, c0000097_SWI_A
ADRES STACJI	dz. nr 376/11, Zagrody
GMINA	Nowiny
POWIAT	kielecki
WOJEWÓDZTWO	świętokrzyskie

Sporządzający sprawozdanie	mgr Paulina Sidorowicz	<i>Sidorowicz</i>
Autoryzacja	inż. Michał Moliński	<i>M</i>

Data pomiarów: 02-09-2022

Data wykonania Aneksu: 28-09-2022

W stronie tytułowej sprawozdania zostaje skorygowana omyłka pisarska odpowiednio w miejscach oznaczonych kolorem żółtym oraz zielonym.

BYŁO:

OBIEKT	Instalacja radiokomunikacyjna
NR / NAZWA STACJI	10144, L8_Sitkowka-Nowiny_510_A, ORx008-195467-XXX-01, c0000097_SWI_A
ADRES STACJI	dz. nr 376/11, Zagrody
GMINA	Sitkówka-Nowiny
POWIAT	kielecki
WOJEWÓDZTWO	świętokrzyskie

Sporządzający sprawozdanie	mgr Paulina Sidorowicz	<i>Sidorowicz</i>
Autoryzacja	inż. Michał Moliński	<i>M</i>

Data pomiarów: 02-08-2022

POWINNO BYĆ:

OBIEKT	Instalacja radiokomunikacyjna
NR / NAZWA STACJI	10144, L8_Sitkowka-Nowiny_510_A, ORx008-195467-XXX-01, c0000097_SWI_A
ADRES STACJI	dz. nr 376/11, Zagrody
GMINA	Nowiny
POWIAT	kielecki
WOJEWÓDZTWO	świętokrzyskie

Sporządzający sprawozdanie	mgr Paulina Sidorowicz	<i>Sidorowicz</i>
Autoryzacja	inż. Michał Moliński	<i>M</i>

Data pomiarów: 02-09-2022

KONIEC ANEKSU